**Centros Públicos de Investigación
Sistema SEP - CONACYT**

**El Colegio de la Frontera Norte, A.C.
(COLEF)**

Anuario 1999

ANTECEDENTES

EL Colegio de la Frontera Norte (COLEF) fue establecido en julio de 1982 como Centro de Estudios Fronterizos del Norte de México (Cefnomex) y su nombre actual fue adoptado en febrero de 1986.

El COLEF tiene su primer antecedente en 1979 como un proyecto de El Colegio de México para establecer un centro de estudios regionales, especializado en la problemática fronteriza y en las relaciones entre México y Estados Unidos, que contribuyera al desarrollo regional y a la formación de recursos humanos.

Entre los objetivos de la institución, se encuentran a) promover el conocimiento científico de los procesos sociales, económicos, culturales, demográficos, políticos, urbanos y del ambiente de las regiones de México que colindan con Estados Unidos; b) transformar este conocimiento en herramientas susceptibles de ser utilizadas en la planeación regional; c) identificar y definir los fenómenos que puedan convertirse en obstáculos en el progreso de la región fronteriza, en la integración al desarrollo nacional y en las relaciones entre México y Estados Unidos; d) formar profesionales e investigadores de alto nivel académico capaces de interpretar con rigor científico las realidades sociales regionales, nacionales e internacionales.

Para cumplir con estos objetivos, se identifican las áreas que definen los principales enfoques acerca de los fenómenos fronterizos desde una perspectiva multidisciplinaria. A estas áreas corresponde la organización de la investigación y la docencia que realizan en los departamentos de:

- Estudios de Administración Pública
- Estudios Culturales
- Estudios Económicos
- Estudios de Población

-Estudios Sociales

-Estudios Urbanos y del Medio Ambiente

Debido a la heterogeneidad de un territorio tan vasto como la frontera norte de México, la institución cuenta con cinco direcciones regionales, cuyos objetivos son realizar estudios sobre su región y proporcionar la infraestructura académica y administrativa para el estudio integral de la frontera, además se obtiene información local para los proyectos de investigación con cobertura regional acerca de los fenómenos fronterizos.

Con la finalidad de formar recursos humanos de alto nivel académico que puedan involucrarse con las actividades regionales y la investigación académica, se cuenta con una área de posgrado, la cual coordina el funcionamiento de las maestrías en Estudios de Población (1992) ahora Demografía (1996), Desarrollo Regional (1984), Economía Industrial (1990) ahora Economía Aplicada (1992) y Administración Integral del Ambiente (1994), así como el Doctorado en Ciencias Sociales (1994).

FUNCIÓN SUSTANTIVA

Institución de investigación científica y educación superior, especializada en la problemática económica, social, política, cultural, poblacional y ambiental de la región mexicana colindante con Estados Unidos.

LÍNEAS DE INVESTIGACIÓN Y SERVICIOS

Sus principales líneas de Investigación son:

Estudios de Administración Pública

- Políticas públicas y desarrollo regional
- Gobiernos locales y gestión binacional
- Instituciones políticas y procesos sociales

Estudios Culturales

- Estudios de las identidades
- Estudios en los procesos históricos

Estudios Económicos

- Evaluación de las políticas económicas
- Integración económica frontera México-Estados Unidos
- Cambio técnico y organización industrial

Estudios de Población

- Familia y salud
- Migración
- Mercados de trabajo y fuerza laboral

Estudios Sociales

- Estudios sociales de migración

- Desarrollo regional y estudios del trabajo
- Procesos de globalización en el campo fronterizo

Estudios Urbanos y del Medio Ambiente

- Estudios urbanos
- Gestión ambiental
- Recursos naturales

INFRAESTRUCTURA HUMANA Y MATERIAL

Infraestructura humana

El COLEF está integrado por un total de 252 plazas ocupadas, de las cuales 106 corresponden a personal científico y tecnológico, 105 a personal administrativo y de apoyo, y 41 a mandos medios y superiores.

Personal de la Institución	
	199
Personal Científico y Tecnológico	151
Personal Administrativo y de Apoyo	109
Mandos Medios y Superiores	28
Total	288

	199
	9
INVESTIGADORES	110
Con Licenciatura	0
Con Maestría	70
Con Doctorado	40

Personal del Colegio por Unidad

Tijuana	217
Mexicali	15
Ciudad Juárez	19
Nuevo Laredo	11
Monterrey	11
Matamoros	10
Nogales	4
Piedras Negras	1
Total	288

Investigadores

Nom bre	ep to.	Línea de Investigación	Correo Electrónico
Del Castillo Gustavo	EAP	Tratad o De Libre Comercio y Zona Libre	delcas45 @aol.com
Espin oza Valle Víctor Alejandro	EAP	Proces os Políticos Regionales y Estudios En Administración	victorae @colef.mx

		Publica	
García Acevedo María Rosa	EAP	Politic os Públicas	mrgarcia @colef.mx
Guillé López Tonatiuh	EAP	Cienci a Política y Administración Publica	tguillen@ colef.mx
Herná ndez Hernández Alberto	EAP	Relaci ones Interguberna mentales, Movimientos Sociales y Religiosos, Gestión Ambiental	ahdez@c olef.mx
Herná ndez Tania	EAP	Sociol ogía Política	tania@c olef.mx
Marti nez Pellegrini Sarah Eva	EAP	Desarr ollo Regional y Local, Políticas del Desarrollo y Planeación, Descentralizació n	sarahm@ colef.mx
Negr ete Mata José	EAP	Partici pación Social en la Planeación Municipal	jnegrete @colef.mx
Ordo ñez Barba Gerardo Manuel	EAP	Politic as Públicas y Desarrollo Regional, Gobiernos Locales y Gestión Binacional del Desarrollo, Política Social	ordonez @colef.mx
Reyes Santos Sergio	EAP	Admini stración Publica	mreyes@ colef.mx
Sánc hez Munguía Vicente	EAP	Gestió n Sustentable del Agua en la Frontera, Seguridad Publica	vsanchez @colef.mx
Ferná ndez de C. Martínez Patricia	EC	Resiste ncia Popular en el Norte de México A Fines del Porfiriato, Tradiciones Populares en la Cuenca del Río Bravo	patricia@ colef.mx
Iglesia Prieto Norma	EC	Estudi os Culturales y	iglesias@ colef.mx

V.	EC	Teoría de Genero	colef.mx
Maier Elizabeth Jean	EC	Derechos Humanos En La Mujer , Y Mujer Y Medio Ambiente	emaier@colef.mx
Olmo Miguel	EC	Antropología Estética	olmos@colef.mx
Marrujo Teresa	EC	Migración y Frontera (Norte y Sur de México)	orui@colef.mx
Hansen Lawrence Douglas	EC	Historia de la Región Fronteriza México-Estados Unidos	ltaylor@colef.mx
Valenzuela Arce José Manuel	EC	Ciencias Sociales, Cultura Popular, Etnicidad y Estudios Culturales	jmvale@colef.mx
Velasco Ortiz Matilde Laura	EC	Identidad Étnica, Etnicidad y Nacionalismo, Comunidades Transnacionales y Migración Internacional	lvelasco@colef.mx
Castillo Ponce Ramón A.	EE	Organización Industrial, Derechos de Propiedad en los Mercados Transfronterizos	rcastill54@aol.com
Cortez Yactayo Willy Walter	EE	Crecimiento de la Productividad y Cambio Técnico en el Sector Manufacturero	wcortez@colef.mx
Bautista Alejandro	EE	Evaluación de Políticas Económicas con Énfasis en Cambio Institucional, Reformas Económicas e Impactos Regionales	adiabau@uci.edu
Fuentes Flores Noe Aron	EE	Economía y Desarrollo Económico	afuentes@colef.mx
Godínez Plascencia	EE	Economía Agrícola	gopa@colef.mx

Islas Camargo Alejandro	EE	Análisis Financiero de Series de Tiempo, Econometría	islas@colef.mx
Khawaja Muhammad Junaid	EE	Economía y Economía Internacional	mjunkh@hotmail.com
Mercado Alfonso	EE	Organización Industrial, Teoría de Juegos, Microeconomía, Economía Ambiental, Economía De La Educación.	amercad@colef.mx
Ruiz Ochoa Wilfrido	EE	Servicios Profesionales, y Mercados Transfronterizos	wruiz@colef.mx
Soto Yalan Maritza Liliiana	EE	Integración Económica, Comercio y Finanzas Internacionales, Política Monetaria y la Banca	maritzas@colef.mx
Zarate Germán	EE	Remesas Internacionales, Economía de los Recursos Naturales, Economía Agrícola, Desarrollo Económico Regional, Evaluación de Políticas Económicas	gzarate@colef.mx
Alonso Meneses Guillermo	EP	Migración y Fenómenos de Identidad	gui@mail.colef.mx
Corona Vázquez Rodolfo	EP	Aspectos Metodológicos de la Investigación Sobre Población y Medición de la Migración Internas e Internacionales	rcorona@colef.mx
Coubes Marie Laure	EP	Empleo y Análisis de Biografías	mcoubes@colef.mx
Cruz		Merca	rcruz@colef.mx

Piñero Rodolfo	EP	dos de Trabajo, Empleo y Migración	ef.mx
Fernández De Juan Teresa	EP	Estudios de Autoestima en Parejas	teresaf@colef.mx
González Raúl	EP	Salud Reproductiva, Fecundidad	raul@colof.mx
Chande Roberto	EP	Envejecimiento Demográfico	rham@colef.mx
López Estrada Silvia	EP	Familia, Trabajo, Femenino, Geografía Feminista, Estudios de Genero	slopez@colef.mx
Mendoza Cristóbal	EP	Migración y Mercado de Trabajo	cmendoza@colef.mx
Gerger Duane	EP	Antropología Social	dmetzger@colef.mx
Peña Norma	EP	Demografía y Estudios de Genero	nojeda@colef.mx
Rang Gómez	EP	Vih, Sida, Ets	grangel@colef.mx
Santibáñez Jorge	EP	Metodología Cuantitativa y Migración Internacional	santi@colof.mx
Schwartz Nora A.	EP	Antropología Médica	schwartz@colef.mx
Von Glascoe Christine Alysse	EP	Salud Pública	cglascoe@colef.mx
Anguiano Téllez María Eugenia	ES	Sociología, Estudios Rurales y Migración Interna e Internacional	anguiano@colef.mx
Haahk Helga Rose	ES	La Reforma del Municipio y del Ejido Agrario en México	helga@colef.mx
Barajas Rocio	ES	Reestructuración Industrial y	rbarajas@colef.mx

Barros Magdalena	ES	Estudios Rurales, Migración Y TLC	mbarros@colef.mx
Bustamante Fernández Jorge Agustín	ES	Migración Internacional	jorgeb@colef.mx
Carrillo Jorge Héctor	ES	Industria, Tecnología y Mercados Laborales	carrillo@colef.mx
Curry James Harold	ES	Reestructuración Industrial y Agrícola	jcurry@colef.mx
Gomis Hernández Redi	ES	Migración	rgomis@colef.mx
Hernández Sergio	ES	Estudios Regionales, Genero y Mercados Laborales	zinzun@colef.mx
Hualde Alfredo	ES	Ciencias Políticas y Sociales, Sociología del Trabajo	ahualde@colef.mx
Odgers Ortiz Olga	ES	Migración, Identidad y Religión	odgers@colef.mx
Samstad James	ES	Sindicalismo	jsamstad@colef.mx
Vega Germán	ES	Migración Internacional, Familia y Mercados Laborales	gvega@colef.mx
Zolnic Palacios Christian	ES	Migración	crisz@colof.mx
Alegría Olazabal Tito Alejandro	EUMA	Desarrollo Urbano de la Frontera Norte, Estructura Urbana y Análisis Intraurbano	talegria@colef.mx
Bringas Rabago Nora Leticia	EUMA	Plantación Turística y Ordenamiento Urbano y Ecológico del Territorio	nbringas@colef.mx
Castillo		Planeación	castillo@

o Chávez María Eugenia	EUMA	ación Urbana y Regional y Preservación del Patrimonio Cultural	colef.mx
o Ruiz José Luis	EUMA	Desarrollo Urbano de las Regiones Fronterizas, Servicios Públicos Urbanos y Recursos Hídricos en la Frontera Norte	colef.mx jlcastro@
De la Parra Rentería Carlos Alfonso	EUMA	Análisis de Políticas de Control de Calidad del Agua y Elementos de Sustentabilidad de las Ciudades Fronterizas	cdlparra@umich.edu
Medina Martínez Martín	EUMA	Manejo de Residuos Sólidos en Áreas Urbanas Fronterizas	mmedina@colef.mx
Méndez Mungaray Elizabeth	EUMA	Servicios Públicos Urbanos, Marginalidad y Calidad de Vida en las Zonas Urbanas Fronterizas	emendez@colef.mx
Ojedra Revah Lina	EUMA	Ecología y Áreas Verdes en Zonas Urbanas	lojeda@colef.mx
Rieman González Hugo Eduardo	EUMA	Geomorfología Ambiental de Baja California	riemann@colef.mx
Santes Ricardo Valentín	EUMA	Estudios Urbanos, Estudios Regionales y Ecología	rsantes@colef.mx
Vázquez León Carlos Israel	EUMA	Estudios Socioeconómicos de la Explotación de Recursos Pesqueros y Estudios de Zonas Protegidas y Reservas Naturales	cvazquez@colef.mx
Cuevas Luna Teresa Elizabeth	ORESTE	Estudios Regionales, Salud Fronteriza y Educación	lizcuevas@infosel.net.mx

oza Mend Martínez Jaime	ORESTE	Estudios Urbanos en la Frontera Norte	jaime_mendoza@infosel.net.mx
ero Quint Ramírez Cirila	ORESTE	Sindicalismo en la Frontera Norte	cquintero@infosel.net.mx
Trujillo Díaz José A.	ORESTE	Legislación Ambiental y Sociología Urbana	jatrujillo@infosel.net.mx
Vázquez Galán Belem Ileana	ORESTE	Comercio Exterior, Industria y Salud Fronteriza	belem@infosel.net.mx
Vidaurrazaga Obezo Francisco R.	ORESTE	Sector Agropecuario	colefmyt@infosel.net.mx
Zarate Ruiz Arturo	ORESTE	Argumentación Política Enfocada a Asuntos y Controversias Fronterizas	azarate1@infosel.net.mx
Acosta Díaz Félix	ORESTE	Estudios de Población	felixacosta@infosel.net.mx
Arriaga Ismael	ORESTE	Reestructuración Productiva y Mercados de Trabajo	iabenitez@infosel.net.mx
Contreras Delgado Camilo	ORESTE	Mercados de Trabajo y Movilidad Geográfica Laboral	camilo65@hotmail.com
Corrales Salvador	ORESTE	Desarrollo Regional y Economía Industrial	colefmyt@infosel.net.mx
García Ortega Roberto	ORESTE	Desarrollo Urbano y Regional	rgarciaortega@infosel.net.mx
Noyola Carmona Juan	ORESTE	Economía del Bienestar	jnoyola@infosel.net.mx
Alarcón Eduardo	ORESTE	Estudios de Estructura Urbana en las Ciudades de la Frontera Norte	ealarcon@colef.mx
Ceballos Manuel	ORESTE	Historia de la Frontera Norte de Iglesia - Sociedad	ceballos@colef.mx

Mack BRIAN	ORESTE	Matrim onio Identidad Étnica y Cambio Cultural en California y el Norte Mexicano En Tiempos de la Colonia	brianm@ globalpc.net
Palo León Humberto	ORESTE	Plane ación Urbana y Política Social	hpleon@ colef.mx
Vázq Delgado Blanca Delia	ORESTE	Desarr ollo Económico y Estudio del Bienestar	bvazque z@colef.mx
Barrer Herrera Eduardo	OROEST E	Teleco municaciones y Estudios Culturales	edubh@i nfolnk.net
Fuent es Flores Mario	OROEST E	Econo mía Urbana	cfuentes @infolnk.net
Gonz ález De La Vara Martín	OROEST E	Histori a de la Región Fronteriza México-Estados Unidos	marting@ infolnk.net
Hurta Jiménez Roberto	OROEST E	Desarr ollo Integral del Ambiente	coleficz@ infolnk.net
Palafox Martha Cecilia	OROEST E	Reestr ucturación Productiva y Desarrollo Industrial	mmiker@i nfolnk.net
Mona Fragoso Julia	OROEST E	Géner o	jumogra @infolnk.net
River a Barrios Luis	OROEST E	Movim ientos Sociales, Culturales y Políticos	jlrbcz@inf olnk.net
Rubio Salas Rodolfo	OROEST E	Migra ción y Economía Regional	coleficz@ infolnk.net
Tabu enca Córdoba María Socorro	OROEST E	Estudi os Culturales, Literatura de la Frontera, Chicana y de Mujeres	tabuenc a@infolnk.net
Córd ova Bojórquez Gustavo	OROEST E	Manej o Integral de Recursos Naturales y Gestión Ambiental Binacional	gcordov a@infolnk.net

Peña Medina Sergio	OROEST E	Econo mía del Trabajo	spena@i nfolnk.net
Romo Maria Lourdes	OROEST E	Geogr afía y Manejo Ambiental con Herramientas Como el Sig y la Percepción Remota	lromo@in folnk.net
Almar az Alvarado Araceli	OROEST E	Agro y Reestructuración Productiva	Aalmaraz @telnor.net
Álvar ez Andrade Adriana	OROEST E	Desarr ollo Rural y Recursos Naturales	Aalvarez @telnor.net
Cerv era Gomes Luis Ernesto	OROEST E	Recurs os Hidráulicos y Medio Ambiente	colefnog @imparcial.com.mx
Corte z Lara Alfonso Andrés	OROEST E	Agro y Agua, Gestión de Recursos Hidráulicos y Desarrollo Agrícola	Acortez@ telnor.net
Garcí a Saille Gerardo	OROEST E	Impac to de las Filtraciones de las Lagunas de Evaporización del Campo Geotérmico Cerro Prieto sobre el Entorno Ecológico Aledaño	colefdir@ telnor.net
Lara Valencia Francisco	OROEST E	Desarr ollo Regional y Medio Ambiente	colefnog @imparcial.com.mx
Ramo s García José María	OROEST E	Relaci ones México- Estados Unidos	Jmramos @telnor.net
Rodrí guez Estévez Juan Manuel	OROEST E	Paisaj e y Medio Ambiente	Jestevez @telnor.net
Sauc edo Sánchez José Alberto	OROEST E	Finanz as Publicas	Jsauced o@telnor.net
Zaval a Álvarez José	OROEST E	Desarr ollo Rural y Recursos Naturales	Jzavala@ telnor.net

El nivel académico del personal adscrito al Colegio es de 36.4% doctorado y 63.6% de maestría.

Del total de investigadores, 34 son miembros del Sistema Nacional de Investigadores: uno es nivel III, cinco son nivel II, 16 son nivel I y 12 son candidatos.

Sistema Nacional de Investigadores

	1999
Candidatos	12
Nivel I	16
Nivel II	5
Nivel III	1
Total	34

Sistema Nacional de Investigadores por Unidad

	Ca ndidatos	ivel I	ivel II	ivel III
Tijuan a	9	1		
Mexic ali	0			
Ciuda d Juárez	1			
Nuevo Laredo	0			
Monte rey	1			
Mata mors	0			
Total	11	7		

Estructura Orgánica

CONSEJO NACIONAL DE CIENCIA Y TECNOLOGIA

EL COLEGIO DE LA FRONTERA NORTE, A.C.

MAYO 1999

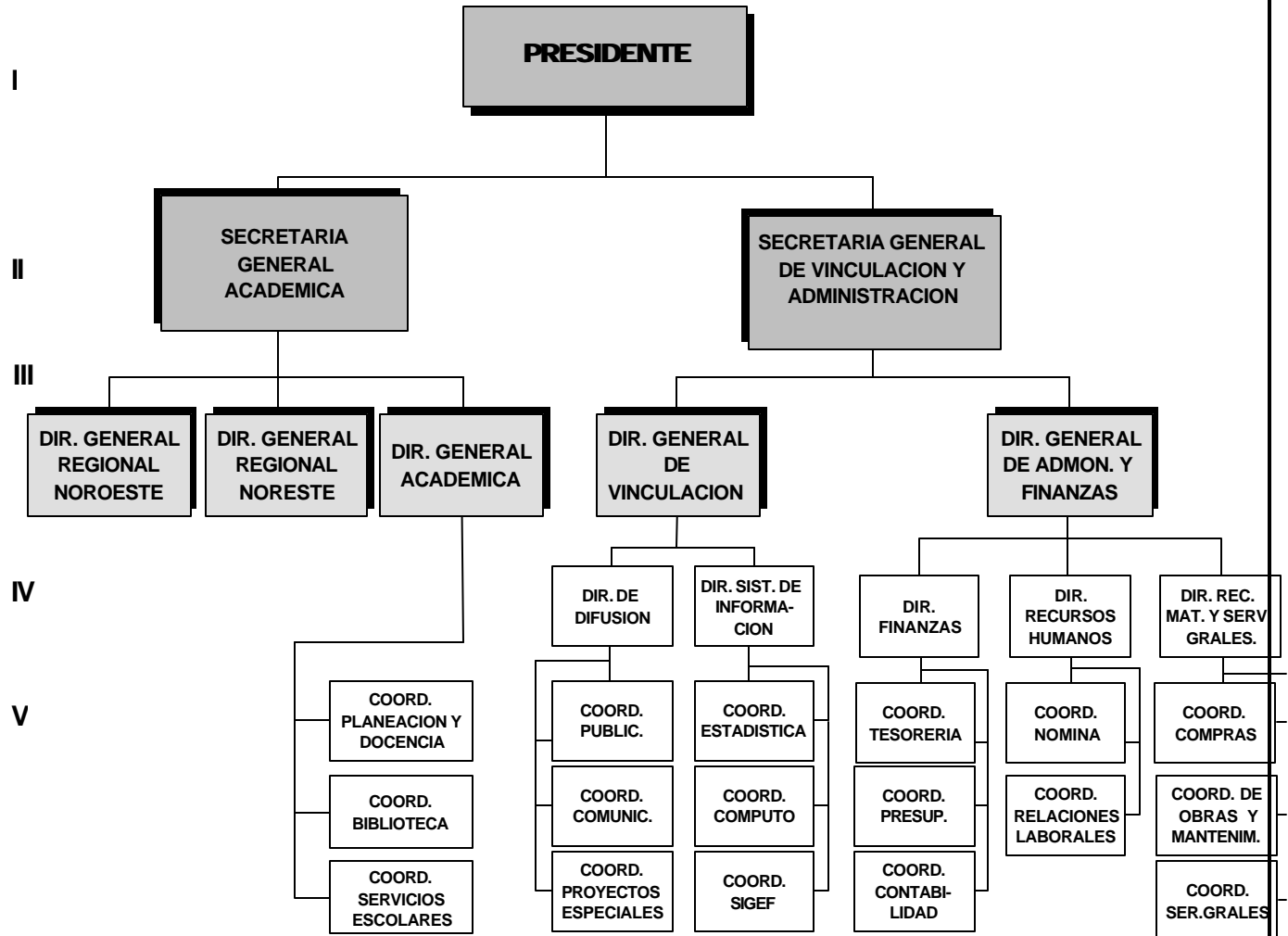

Puestos Homólogos de Autorización Específica

Nivel	Plaza
IV SRIO.ADJUNTO "A" DE INF.ACADEMICA	1
IV SRIO.ADJUNTO "B" DE INF. ADMVA.	1

Infraestructura material

La sede de El COLEF se encuentra ubicada en Autopista Tijuana-Ensenada km 18, San Antonio del Mar, Baja California. El Colegio cuenta actualmente con una infraestructura física distribuida de la siguiente manera: Una superficie total de tres edificios, una guardería y dos bodegas cubren 39999.99 m². La ocupación de espacios físicos del colegio es de 6466 m². La infraestructura del Centro cuenta con nueve aulas, 149 cubículos y cuatro auditorios.

Subsedes

Oficinas Académicas

Autopista Tijuana-Ensenada km.18, San Antonio del Mar, Baja California. C.P. 29290. Cuenta con una infraestructura física tres edificios, una guardería y dos bodegas, en una superficie total de 6466 m².

Mexicali

Av. Zaragoza #1850, Col. Nueva, Mexicali, Baja California. C.P. 21100. Sus principales líneas de investigación son: ambiente y desarrollo, gobierno, administración pública y relaciones internacionales y desarrollo económico regional y sector público. Cuenta con una infraestructura física de 10 cubículos, en una superficie total arrendada de 200 m².

Ciudad Juárez

Av. Campestre No. 100, Campestre Juárez, Carretera Juárez-Porvenir, Ciudad Juárez, Chihuahua, C.P. 32460. Sus principales líneas de

investigación son: desarrollo regional, y mercado laboral, ambiente y desarrollo sustentable y estudios culturales y de género. Cuenta con una infraestructura física de 12 cubículos, en una superficie total arrendada de 495 m².

Nuevo Laredo

Guanajuato #3332, Col. Jardín, esquina con Allende, Nuevo Laredo, Tamaulipas, C.P. 88260. Sus principales líneas de investigación son: historia, urbanismo, economía, desarrollo regional y ambiente. Cuenta con una infraestructura física de siete cubículos, en una superficie total arrendada de 230 m².

Monterrey

Argentina #260, Col Vista Hermosa, Monterrey, Nuevo León, C.P. 64620. Sus principales líneas de investigación son: estudios urbanos y desarrollo regional, estudios del trabajo, proceso de globalización económica y reestructuración industrial, demografía familiar y economía del bienestar. Cuenta con una infraestructura física de 11 cubículos, en una superficie total arrendada de 308 m².

Matamoros

Paseo de la Reforma #34, entre 14 y 16, Col. San Francisco, Matamoros, Tamaulipas, C.P. 87260. Sus principales líneas de investigación son: historia, urbanismo, economía, desarrollo regional y ambiente. Cuenta con una infraestructura física de 12 cubículos, en una superficie total arrendada de 423 m².

Oficinas de Enlace

Nogales

Carretera Internacional Km. 5.5 Altos Local 2,
Restaurant Bahía San Carlos, Nogales, Sonora. C.P.
84000.

Piedras Negras

Progreso y Hacienda No. 503, Col.
Burócratas, Piedras Negras, Coahuila, C.P. 26020.

Oficina de Representación en el D.F.

Camino al Ajusco No. 20, 3er. Nivel, Pedregal
de Santa Teresa, Deleg. Magdalena Contreras,
México, D.F., C.P. 01740.

Biblioteca

El Colegio cuenta con una biblioteca para
el estudio e investigación, especializada en las
áreas de las ciencias sociales y del medio
ambiente.

Su acervo bibliográfico comprende una colección de
monografías: 12091 registros (títulos) que representan
aproximadamente 21000 volúmenes de libros y tesis.

Posee una colección de publicaciones periódicas que
comprenden 281 títulos de revistas científicas, de las
cuales 30 son de suscripción activa, 186 suscripción
inactiva y 66 títulos por intercambio y donativo.
Comprende, además, de 765 suscripciones en CD-
ROM (Computer Select) y 850 títulos de revistas en
formato electrónico, texto completo, en línea.

PRODUCTIVIDAD CIENTÍFICA

Publicaciones

La productividad del Colegio se refleja en 63
artículos publicados con arbitraje, 47 artículos
aceptados con arbitraje y 40 capítulos de libros
especializados con arbitraje. Otras publicaciones
que tuvo el Colegio fueron 27 artículos sin arbitraje,
cuatro artículos de divulgación y dos informes
técnicos. El COLEF participo en 142 eventos
internacionales y 121 eventos nacionales.

Producción Científica en Tijuana

	999	1
Artículos publicados con arbitraje	2	2
Artículos publicados sin arbitraje	0	1
Artículos aceptados con arbitraje	2	1
Artículos enviados con arbitraje	6	2
Libros especializados publicados con arbitraje		1
Libros aceptados con arbitraje	-	-
Libros de texto como autores	-	-
Libros de texto como coautores	-	-
Informes técnicos		4
Presentaciones en congresos nacionales	2	9
Presentaciones en congresos internacionales	01	1

Trabajos más importantes

CURRY, James y Kenney, Martin. "Beating the clock: Corporate responses to rapid change in the PC Industry", en California Management Review reprint series, volumen 42, número 1, invierno, 1999, pp 8-35. (Publicado)

MENDOZA Pérez, Cristóbal. "African immigrant workers in Spanish agriculture", en Sociologia Ruralis, número 39 (4), Sociedad Europea de Sociología Rural, pp. 538-562. (Publicado)

MENDOZA Pérez, Cristóbal. "The role of the state in influencing African labour outcomes in Spain and Portugal", en Geoforum. pág. (Aceptado)

TAYLOR Hansen, Lawrence Douglas. "El agua canadiense y el desarrollo de la región fronteriza México - Estados Unidos", en Mexican Studies / Estudios Mexicanos, University California Press. (Aceptado)

Trabajos más importantes

CORTEZ Lara, Alfonso. "Dinámicas y conflicto por las aguas transfronterizas del Río Colorado, en proyecto All-American canal y la sociedad hidráulica del Valle de Mexicali", en Frontera Norte, El Colegio de la Frontera Norte, volumen 11, número 21, enero-junio, 1999, pp. 33-60. (Publicado)

RAMOS García, José María. "La gobernabilidad en México-Estados Unidos" en Espiral, Estudio de Estado y Sociedad, Universidad de Guadalajara, 15 pág. (Aceptado)

RAMOS García, José María. "Cooperación transfronteriza de Cataluña y la integración europea", en Foro Internacional, Colegio de México, 20 pág. (Aceptado)

RODRÍGUEZ Esteves, Juan Manuel y Cervera Gómez, Luis Ernesto. "Aspectos de la relación sociedad-ambiente natural en la cuenca binacional del Río Santa Cruz, Sonora", en Frontera Norte, El Colegio de la Frontera Norte, volumen 11, número 22, julio-diciembre, 1999, pp. 81-112. (Aceptado)

Producción Científica en Mexicali

	1999	1
Artículos publicados con arbitraje	2	
Artículos publicados sin arbitraje	4	
Artículos aceptados con arbitraje	7	
Artículos enviados con arbitraje	4	
Libros especializados publicados con arbitraje	-	
Libros aceptados con arbitraje	-	
Libros de texto como autores	-	
Libros de texto como coautores	-	
Informes técnicos	-	
Presentaciones en congresos nacionales	2	1
Presentaciones en congresos internacionales	6	

Producción Científica en Ciudad Juárez

	1999	1
Artículos publicados con arbitraje	2	
Artículos publicados sin arbitraje	1	
Artículos aceptados con arbitraje	5	
Artículos enviados con arbitraje	4	
Libros especializados publicados con arbitraje	-	
Libros aceptados con arbitraje	1	
Libros de texto como autores	-	
Libros de texto como coautores	-	
Informes técnicos	-	

	-	
Presentaciones en congresos nacionales	8	2
Presentaciones en congresos internacionales	3	2

Trabajos más importantes

BARRERA Herrera, Eduardo y Trejo, Mary. "The world after Columbus", International Journal of Intercultural Relations, Ethnicity and Methodology, 28 pág. (Aceptado)

PEÑA Medina, Sergio. "Informal markets organization; Street vendors in Mexico city", en Habitat International Journal; 23 (3), pp. 363-372. (Publicado)

GONZÁLEZ de la Vara, Martin. "Tabaquismo femenino en el siglo XIX en México", en Cuicuilco, Escuela Nacional de Antropología e Historia, número 17, octubre-diciembre 1999, pp. 234-255. (Publicado)

MONÁRREZ Frago, Julia. "La cultura del feminicidio en Ciudad Juárez, 1993-1999", en Frontera Norte, El Colegio de la Frontera Norte, número 22, volumen 12, julio-diciembre, 1999, 37 pág. (Aceptado)

TABUENCA Cordoba, María Socorro y Aguilar, Ricardo. *Lo que el viento a Juárez*, Universidad Iberoamericana, Editorial Nimbus, 161 pág. (Aceptado)

Producción Científica en Nuevo Laredo

	999	1
Artículos publicados con arbitraje		1
Artículos publicados sin arbitraje		0

Artículos aceptados con arbitraje		0
Artículos enviados con arbitraje		1
Libros especializados publicados con arbitraje	-	-
Libros aceptados con arbitraje		1
Libros de texto como autores	-	-
Libros de texto como coautores	-	-
Informes técnicos	-	-
Presentaciones en congresos nacionales	0	1
Presentaciones en congresos internacionales		4

Trabajos más importantes

ALARCÓN, Eduardo. Las ciudades fronterizas de Tamaulipas y Texas: conformación de la estructura urbana, El Colegio de la Frontera Norte, 241 pág. (Aceptado)

CEBALLOS Ramírez, Manuel. "Los Estados Unidos historiología católico mexicano", en Humanitas, Universidad Autónoma de Nuevo León, volumen 26, 1999, pp. 463-478. (Publicado)

Producción Científica en Monterrey

	999	1
Artículos publicados con arbitraje		3
Artículos publicados sin arbitraje		2
Artículos aceptados con arbitraje		1
Artículos enviados con arbitraje		-

	-
Libros especializados publicados con arbitraje	-
Libros aceptados con arbitraje	-
Libros de texto como autores	-
Libros de texto como coautores	-
Informes técnicos	-
Presentaciones en congresos nacionales	8
Presentaciones en congresos internacionales	4

Artículos publicados con arbitraje	4
Artículos publicados sin arbitraje	2
Artículos aceptados con arbitraje	4
Artículos enviados con arbitraje	5
Libros especializados publicados con arbitraje	-
Libros aceptados con arbitraje	1
Libros de texto como autores	-
Libros de texto como coautores	-
Informes técnicos	1
Presentaciones en congresos nacionales	3
	2
Presentaciones en congresos internacionales	2
	8

Trabajos más importantes

CONTRERAS Delgado, Camilo. "Movilidad laboral geográfica en un antiguo enclave minero. La inversión de un mercado de trabajo local", en *Región y Sociedad*, El Colegio de Sonora, número 17, enero-junio, 1999, 26 pág. (Aceptado)

GARCÍA Ortega, Roberto. "Crónica de la batalla por la presa El Cuchillo y el proyecto Monterrey IV", en *Ciudades*, Red Nacional de Investigación Urbana, número 43, julio-septiembre, 1999, Puebla 1999, pp. 51-56. (Publicado)

GARCÍA Ortega, Roberto. "Una evaluación de especialistas", en *Ciudades*, Red Nacional de Investigación Urbana, número 42, abril-junio, 1999, Puebla, pp. 51-56. (Publicado)

Producción Científica en Matamoros

999 1

Trabajos más importantes

QUINTERO Ramírez, Cirila. "Variantes sindicales en la frontera norte: Los casos de Coahuila y Chihuahua", en *Frontera Norte*, El Colegio de la Frontera Norte, número 22, volumen 11, julio-diciembre, 1999, pp. 53-79. (Aceptado)

TRUJEQUE Díaz, José Antonio. "La legislación ambiental mexicana como marco de conflictos sociales: el caso de Matamoros, Tamaulipas", en *Frontera Norte*, El Colegio de la Frontera Norte, número 21, volumen 11, enero-junio, 1999, pp. 61-94. (Publicado)

ZÁRATE Ruiz, Arturo. *A rhetorical analysis of the NAFTA debate*, University Press of America, 150 pág. (Aceptado)

La participación en eventos nacionales fue de 327 ocasiones, de las cuales en 191 se presentó ponencia escrita y en 136 casos la participación fue

con algún otro tipo de material o como comentarista.

El COLEF participó en los siguientes congresos:

- Primer Simposio Sobre Planeación y Gestión Urbana y Metropolitana, Monterrey, Nuevo León, México, del 25 al 26 de febrero.
- El Voto de los mexicanos en territorio estadounidense, México, Distrito Federal, 19 de marzo.
- La migración campo-ciudad y las mujeres, México, Distrito Federal, 16 de abril.
- Primer Congreso Nacional de Ciencias Sociales, México, Distrito Federal, del 19 al 21 de abril.
- V Encuentro Nacional Sobre Desarrollo Regional en México, Hermosillo, Sonora, del 12 al 14 de mayo.
- Seminario permanente sobre migración internacional, Tijuana, Baja California, 16 de junio.
- IV Seminario sobre política social. Teorías vigentes para el combate a la pobreza, Guadalajara, Jalisco, México, del 26 al 27 de agosto.
- Primer Congreso Regional de Ciencias Sociales y Humanidades, Ciudad Juárez, Chihuahua, México, del 18 al 19 de noviembre.
- XI Congreso Nacional de Estudios Electorales, Puebla, Puebla, México, del 1 al 4 de diciembre.

Proyectos de Investigación

Durante 1999 en El COLEF se desarrollaron 120 proyectos de investigación. De ellos, ocho

iniciaron en ese período y contaron con financiamiento complementario para su realización:

Proyecto: Actualización del módulo urbano del corredor costero Tijuana - Ensenada. Responsable: Nora Leticia Bringas Rábago. Objetivos: a) Evaluar el programa regional de desarrollo urbano, turístico y ecológico del corredor costero Tijuana-Ensenada, en lo que concierne a usos de suelo, capacidad de uso, elaborando una matriz de impacto para aquellos usos conflictivos. b) Identificar la función del *Cocoten* en el proceso de urbanización y la economía regional fronteriza de la zona costa y c) Identificar las relaciones entre la infraestructura de comunicación carretera del corredor y el proceso de urbanización de Rosarito, considerando las tendencias de conurbación con la mancha urbana de Tijuana.

Proyecto: Calidad del aire en las ciudades de Tijuana, Tecate y Rosarito Responsable: Hugo Riemann. Objetivo: a) Determinar la calidad del aire en las ciudades de Tijuana, Rosarito y Tecate.

Proyecto: Desarrollo del internet y el comercio en México. Responsables: James Curry y Martin Kenney. Objetivo: a) Se demostrará que a pesar de las considerables barreras, el desarrollo del internet y el comercio en México continuará en el futuro.

Proyecto: Elaboración-reformulación del Plan de Desarrollo Urbano para Nuevo Laredo, Tamaulipas. Responsable: Eduardo Alarcón Cantú . Objetivo: a) Elaboración de un Plan de desarrollo urbano para la ciudad de Nuevo Laredo que tenga efectos positivos para la ciudad. Un plan que sea operativo, de carácter interdisciplinario, que trascienda los periodos gubernamentales, que sea considerado como un proceso y donde la sociedad civil tenga una amplia participación.

Proyecto: Modelo de transporte para la región San Diego-Baja California. Responsable: José Luis Castro Ruiz. Objetivo: a) Establecer un modelo de transporte transfronterizo para la región de Baja California-San Diego.

Proyecto: Significados en implicaciones del embarazo adolescente en Matamoros y Reynosa, Tamaulipas. Responsables: Teresa Elizabeth Cueva Luna. Objetivo: a) Conocer cuál es el significado que tiene el embarazo adolescente en Matamoros y Reynosa, Tamaulipas; así como las implicaciones que éste tiene en los planos de la vida cotidiana y de las políticas sociales, particularmente las de educación y de salud.

Proyecto: Hacia una política de articulación entre los perfiles educativos y las necesidades del desarrollo regional. Responsables: Alfonso Mercado García y Alfredo Hualde Alfaro. Objetivo: a) Proponer estrategias, incentivos y otras medidas de política educativa y económica, con base en un análisis educativo, económico, social y antropológico, con el objetivo de resolver los principales problemas de articulación entre los perfiles educativos que ofrecen los institutos y las necesidades del desarrollo regional generadas por el sistema productivo en Baja California.

Proyecto: Metodología para el monitoreo de noticiarios de radio y televisión durante las campañas electorales. Responsables: Víctor Alejandro Espinoza Valle y Jorge Santibáñez Romellón. Objetivo: a) Diseñar la metodología para el monitoreo de los tiempos de transmisión y sus características básicas en los noticiarios de radio y televisión en relación a las campañas electorales de los partidos políticos durante el proceso electoral del año 2000.

FORMACIÓN DE RECURSOS HUMANOS Y DOCENCIA

El total de alumnos inscritos al programa de doctorado es de 23, al programa de maestría 48 y 12 en la especialidad. Se graduaron un total de nueve alumnos respecto al programa de doctorado. Se atendieron 48 alumnos externos.

Formación de Recursos Humanos	
	999
Alumnos inscritos en programas de maestría	3
Alumnos inscritos en programas de doctorado	3

Graduados de maestría	
Graduados de doctorado	
Alumnos externos atendidos	8
Graduados de maestría	
Graduados de doctorado	
Alumnos externos realizando tesis de licenciatura en el Centro	
Alumnos externos realizando tesis de maestría en el Centro	2

El COLEF ofreció los siguientes programas docentes:

En la sede en Tijuana:

Maestría en Desarrollo Regional (MDR)

Maestría en Economía Aplicada (MEA)

Maestría en Demografía (MDem)

Maestría en Administración Integral del Ambiente (MAIA) (El Colef-Cicese)

Doctorado en Ciencias Sociales

En otras sedes:

Maestría en Economía Regional (MER)

(El Colef-UACoahuila)

Especialidad en Desarrollo Regional (EDR)

(El Colef-UACHihuahua)

Alumnos Graduados	
Doctorado Ciencias Sociales	1999
	9

Tesis**Doctorado en Ciencias Sociales**

PEDROZA VILLARREAL GABRIELA DE LOURDES "Radio y Audiencias en Monterrey. Una Aproximación al Estudio de Identidades Culturales Regionales", 11/Jun/99, Asesor de tesis: Dr. José Manuel Valenzuela Arce

MOCTEZUMA LONGORIA JOSÉ MIGUEL "Redes Sociales, Comunidades Filiales, Familias y Clubes de Migrantes. El Circuito Migrante Sain Alto, Zac.-Okland, Ca.", 8/Dic/99, Asesor de tesis: Mtra. Ofelia Woo Morales

REYES GÓMEZ LAUREANO "Los Zoquez de Chiapas: Salud, Enfermedad y Atención en la Vejez", 24-Feb-99, Asesor de tesis: Prof. Roberto Ham

RODRÍGUEZ RAMÍREZ HÉCTOR "El Proceso Selectivo de la Nueva Política de Salud en México", 25-Feb-99, Asesor de tesis: Prof. Roberto Ham

MARTÍNEZ VELASCO REYNALDO GERMÁN "¿Porque Quedarse en Chiapas? Un Análisis de los Factores de la Migración Intraestatal de la Población Indígena", 11/Nov/99, Asesor de tesis: Dr. Alejandro Canales

VILLASANA BENÍTEZ SUSANA "Cambio y Continuidad en la Composición Sociodemográfica de las Familias Indígenas y Adscripción Religiosa. Estudios de Caso de los Zoques de Tapala, Chiapas. 1985-1997", 4/May/99, Asesor de tesis: Dr. Rodolfo Cruz P

SIERRA LÓPEZ OLGA "El Ahorro de los Hogares Urbanos en México, 1984 Y 1994", 16-Jun-99, Asesor de tesis: Dr. Rodolfo Cruz

MUNGARAY LAGARDA ANA MARCELA "El Inicio de la Formación Familiar en la Frontera Norte de México", 11/Dic.99, Asesor de tesis: Dra. Norma Ojeda

CARDONA ACEVEDO MARLENY DE LA MILAGROSA "Las Cadenas Productivas como Estrategias Competitividad en la Industria del Vestido. Las Casas De Monterrey(México) Y Medellín (Colombia)", 3-Jun-99, Dr. Jorge Carrillo

GONZÁLEZ GALBÁN HUMBERTO "Aspectos Sociodemográficos del Embarazo Adolescente en Cuba", 8/Mzo/99 Dr. Gabriel Estrella

Maestría en Administración Integral del Ambiente

LAVALLE ARENAS ASSENET "Factores de Impacto para el Borrego Cimarrón (Ovis Canadienses Cremnobates) en el Ejido Plan Nacional Agrario, Municipio de Mexicali, B.C.", 11/Dic/1999, Asesor de tesis: Mtro. Hugo Riemann

VINCULACIÓN

La cooperación científica y tecnológica para la investigación y la docencia se ha formalizado mediante la figura de convenios generales, específicos y para proyectos de investigación. El proceso de centralización, ordenamiento y seguimiento de los convenios iniciado en 1998, permite ahora un mejor cumplimiento de compromisos. A continuación se relacionan las principales instancias y organismos con los que se firmaron convenios durante 1999:

Con Instancias de Gobierno

Federal

- Secretaría del Medio Ambiente, Recursos Naturales y Pesca (SEMARNAP) y El COLEF Su objetivo es el intercambio de información científica y tecnológica y el compartir infraestructura física y humana.
- Secretaría de Relaciones Exteriores (SRE) y El COLEF Firmaron un convenio específico con la finalidad de otorgar una cuota preferencial en el cobro de costos académicos a los becarios de dicha secretaría.
- Secretaría de Desarrollo Social y El COLEF Firmaron un convenio específico para la realización del estudio *Evaluación del impacto del Programa para el desarrollo productivo de la mujer en el ramo 26 en las condiciones de vida de la población.*
- Comisión Nacional del Agua y El COLEF Se firmó un convenio con el objeto de colaborar en tareas de mutuo interés en programas específicos de trabajo como intercambio y formación de personal académico y de apoyo a través de estancias, cursos, seminarios y talleres, así como la realización conjunta de programas y proyectos de investigación, entre otros.
- Instituto Federal Electoral (IFE) y El COLEF. Se firmó un convenio para la realización del proyecto *Metodología para el monitoreo de noticiarios de radio y televisión durante las campañas electorales del año 2000.*
- Instituto Nacional de Estadística Geografía e Informática (INEGI) y El COLEF. Mantiene relaciones e intercambios permanentes desde 1992. Además, firmó un Anexo de Ejecución para coordinar acciones y recursos para el levantamiento de la *Encuesta sobre condiciones de salud de la población envejecida de la ciudad de México.*

Estatal

- Gobierno del Estado de Baja California y El COLEF. Convenio firmado para la realización del proyecto *Actualización del Inventario de Servicios Turísticos del Corredor Tijuana-Ensenada*, el cual es una continuación del proyecto del mismo nombre que se realizó en 1997.

Municipal

- Ayuntamiento Constitucional de Nuevo Laredo y El COLEF. Convenio para la realización del estudio *Elaboración-reformulación del Plan de Desarrollo Urbano para Nuevo Laredo, Tamaulipas*. El proyecto sugerirá los mecanismos para poner en ejecución el plan así como los sistemas de control del proceso de planeación y de los sistemas de indicadores de desempeño para evaluar los resultados del plan.

Con cámaras nacionales

- Centro Empresarial de Tijuana (COPARMEX) y El COLEF. El objetivo de este convenio es el intercambio de información científica y tecnológica y el compartir infraestructura física y humana para la realización de actividades conjuntas.
- Consejo Nacional de la Industria Maquiladora de Exportación (CNIME) y El COLEF. En 1999, firmaron un convenio que tiene por objeto el intercambio y formación de recursos humanos, la realización conjunta de programas y proyectos de investigación y vinculación, así como el intercambio, generación y divulgación de información científica y tecnológica.

Vinculación académica

- San Diego State University (SDSU) y El COLEF. Se firmó una prórroga al convenio anterior, de manera que se continuará con el intercambio

de información científica y tecnológica y se compartirá infraestructura física y humana. Adicionalmente firmaron dos convenios para la realización de un Sistema de Información Geográfica (SIG) de la Cuenca del Río Tijuana y otro más para el desarrollo del proyecto *Tijuana River Watershed Flood Risk Study*.

- Universidad Autónoma de Baja California Sur y El COLEF. Firmaron un convenio general cuyos objetivos son el intercambio de información científica y tecnológica y la realización de actividades conjuntas.
- Universidad Autónoma Metropolitana-Iztapalapa (UAM-I) y El COLEF. Se firmó un convenio general para el intercambio de información científica y tecnológica y el compartir infraestructura física y humana para fortalecer la relación interinstitucional y uno específico para realizar una serie de actividades vinculadas con los programas de doctorado de la UAM-I y los departamentos académicos de El COLEF
- Universidad Autónoma de Baja California (UABC) y El COLEF. En 1999 se firmó un convenio para el intercambio de información, libros de texto, publicaciones y bibliografía especializada, material didáctico, películas, series radiofónicas y equipo; realización conjunta de proyectos de divulgación científica y desarrollo de tecnología; intercambio de personal académico y alumnos; realización de cursos, conferencias, seminarios, encuentros, congresos, etc. de interés común.
- Medicina Social Comunitaria (ong) y El COLEF. Firmaron un convenio general para el intercambio de información científica y el compartir infraestructura física y humana para fortalecer la relación interinstitucional y otro específico para la realización del estudio "Prevención y oportuna detección del cáncer cérvicouterino para las mixtecas migrantes de Oaxaca a Baja California: Una investigación-

acción de salud desde las perspectivas de género, etnia y ambiental".

- Sociedad Mexicana de Demografía y El COLEF. Se firmó un convenio para el desarrollo de las actividades relacionadas con la constitución y celebración del *Seminario sobre tendencias recientes y políticas migratorias* que iniciará a partir de febrero de 2000.
- Universidad Autónoma de Baja California Sur (UABCS) y El COLEF. Firmaron un convenio cuyo objetivo es el intercambio de información científica y tecnológica y la realización de actividades conjuntas que permitan la formación de recursos humanos.
- Universidad Autónoma Metropolitana-Iztapalapa (UAM-I) y El COLEF. Firmaron un convenio específico para realizar una serie de actividades vinculadas con los programas de doctorado de la UAM-I y los departamentos académicos de El COLEF.
- Universidad Nacional Autónoma de México (UNAM), a través del Centro de Investigaciones sobre América del Norte (CISAN) y El COLEF. El objetivo del mismo es la primera edición del libro *La integración de América del Norte y su impacto sobre la interacción cultural*, de Lawrence Taylor Hansen, investigador de El COLEF.
- Centro de Investigación Científica y de Educación Superior (CICESE) y El COLEF. Durante 1999 se firmó un convenio específico para la realización de una convocatoria para financiar proyectos de investigación interinstitucionales.
- Consejo Nacional de Ciencia y Tecnología (CONACYT) y El COLEF. Establecieron acuerdos de apoyo a las actividades extracurriculares, como cursos de redacción y cómputo; la asistencia a eventos académicos; conferencias

de alto nivel; actividades de aprendizaje con apoyo para la realización de prácticas de campo de los estudiantes de la maestría en administración integral del ambiente; intercambio académico del programa suscrito entre El COLEF y San Diego State University (SDSU) para dos estudiantes de la maestría en economía aplicada. Adicionalmente, se establecieron las bases para el apoyo a las actividades de los programas de posgrado de El COLEF, entre las que se encuentran: impartición de cursos, intercambio académico, asistencia a eventos académicos; participación en congresos y conferencias nacionales e internacionales, evaluación de proyectos de tesis; apoyo al trabajo de campo de los estudiantes del doctorado y elaboración de cuadernos de trabajo, entre otros.

- Universidad de California en San Diego (UCSD). Se renovó el acuerdo de afiliación y uso de los servicios bibliotecarios para los investigadores y estudiantes de El COLEF.

Proyectos importantes en colaboración con otros Centros SEP-CONACYT

- Determinación de la variación espacial de la concentración de nitratos en el acuífero y su potencial de riesgo sobre la salud de la población rural del noreste del Valle de Mexicali, Baja California. Responsables: Jaime Herrera (CICESE) y Alfonso Cortés (COLEF).
- Elaboración de espaciomapas como apoyo para la realizar los estudios de planeación regional urbana y agrícola de la región de Ojos Negros-Valle de la Trinidad, Municipio de Ensenada. Responsables: Alejandro Hinojosa (CICESE) y Rafael Vela (COLEF).
- Caracterización ecológica de las Islas de Bahía de los Ángeles, Golfo de California. Responsables: Horacio De la Cueva (CICESE) y Nora Bringas (COLEF).

- Desarrollo de Ecoparque Ensenada 2000. Responsables: Leo Lizárraga (CICESE) y Martín Medina (COLEF).
- Exploración de técnicas selectas de diagnóstico ambiental y arreglos de manejo en el corredor costero Tijuana-Ensenada. Responsables: Ana María Escofet (CICESE) y José Luis Castro (COLEF).
- Cambios en la vegetación y uso del Río Tijuana: Dos perspectivas. Responsables: Alejandro Hinojosa (CICESE) y Lina Ojeda (COLEF).

Aspectos internacionales

Las participaciones en eventos internacionales sumaron 228, de las cuales en 166 se presentó ponencia escrita. En 62 casos la participación fue con algún otro tipo de material o como comentarista.

Algunos de los congresos, simposios y reuniones académicas internacionales en que estuvieron presentes los investigadores de El COLEF fueron:

- III Coloquio Internacional "La frontera: Una nueva concepción cultural", La Paz, Baja California Sur, México, del 24 al 26 de febrero.
- X Reunión Anual de la Asociación Río Bravo, Monterrey, Nuevo León, del 25 al 27 de marzo.
- I Seminario sobre Innovación en el medio natural y Desarrollo Sostenible, Madrid, España; del 29 al 30 de abril.

- Primer Coloquio Internacional sobre Religión y Sociedad, México, Distrito Federal, UAM-Iztapalapa, INAH, 2 de junio.
- X Conferencia Internacional sobre Conservación de Centros Históricos y Patrimonio Edificado, Camaguey, Cuba, 13 de julio.
- VII Congreso Internacional de Historia Regional, Ciudad Juárez, Chihuahua, México, 8 de octubre.
- XXII Congreso de la Asociación Latinoamericana de Sociología: ¿Hacia dónde va América Latina?, Concepción, Chile, del 12 al 16 de octubre.
- Segundo Congreso Internacional de Migración, Tijuana, Baja California, 11 de noviembre.
- X Reunión de historiadores mexicanos y norteamericanos, Ft Worth, Texas, del 19 al 22 de noviembre.

DIFUSIÓN Y EXTENSIÓN

La difusión de la producción académica de El COLEF se realizó con la participación de los investigadores en los diferentes eventos de corte científico. Las participaciones en eventos nacionales fueron 327, en las cuales cerca del 60% se presentó ponencia escrita. En el 40% restante de los casos la participación fue con algún otro tipo de material o como comentarista.

Programas y/o guiones radiofónicos

El COLEF y el Consejo de Fomento Educativo (CONAFE) realizaron una serie radiofónica y editorial titulada *Voces de Calafia, caminos que hablan de nuestra historia*. Durante 1999 se produjeron 27 capítulos de radio, que fueron transmitidos por Radio Universidad en todo el estado.

Videos

Destaca la reedición del video del programa Derechos humanos y de enlace con la comunidad de migrantes, la producción, grabación

y edición de un video promocional de los programas de Posgrado y otro sobre la actividad cotidiana en la Institución para la celebración de un aniversario más.

Organización de eventos nacionales e internacionales

Con la finalidad de presentar los trabajos de investigación a distintos usuarios y someter a discusión los avances y resultados alcanzados, se organizaron o coorganizaron eventos, mesas, seminarios, talleres y conferencias. Algunos de los eventos académicos más relevantes realizados durante 1999 fueron:

- Seminario permanente sobre migración internacional. Este evento fue organizado por El COLEF, el Programa de Migración Internacional de El Colegio de México y la Sociedad Mexicana de Demografía. Su objetivo general fue formar un foro de discusión que presentara sistemáticamente los avances de investigación acerca de la migración internacional y contribuyera a la continua actualización del desarrollo teórico y metodológico del tema. Los participantes son especialistas e investigadores nacionales y extranjeros que estudian las características y la dinámica de la migración internacional. Durante 1999 se realizaron nueve jornadas, donde se presentaron 14 ponencias.
- Seminario internacional El voto de los mexicanos en territorio estadounidense. Impactos nacionales y binacionales. Organizado por el Centro de Investigaciones sobre América del Norte (CISAN) de la Universidad Nacional Autónoma de México y El COLEF. El evento, realizado el 19 de marzo en la ciudad de México, conjuntó a especialistas y autoridades del Instituto Federal Electoral, la UNAM, el Instituto José María Luis Mora, el CISAN, El COLEF, la Universidad de California en Los Ángeles, la Universidad de California en Santa

Cruz y la Universidad de Georgetown, entre otros.

- Seminario interinstitucional de estudios regionales multidisciplinarios. Este evento fue organizado por la Universidad Autónoma de Nuevo León, el Instituto Tecnológico y de Estudios Superiores de Monterrey y El COLEF. El propósito fundamental del seminario fue crear un espacio para la discusión teórico-metodológica de los resultados de investigación acerca de los problemas ambientales de la región noreste de México, incluyendo su relación con Estados Unidos. Durante 1999 se realizaron nueve sesiones con igual número de trabajos presentados.
- Simposio Apertura de mercados y reforma fiscal. Se realizó el 13 y 14 de septiembre en las instalaciones de El COLEF. Su objetivo fue analizar los desafíos económicos más relevantes de México y su frontera norte, así como discutir temas referentes a la volatilidad bursátil y financiera, las tendencias de desigualdad regional y sectorial, la transformación de los sistemas productivos, la economía de las remesas, las respuestas estratégicas de las maquiladoras a los cambios en la política pública, los instrumentos de política ambiental y la reforma fiscal.
- Primer congreso regional de ciencias sociales y humanidades, organizado por la Universidad Autónoma de Ciudad Juárez, la Universidad Autónoma Metropolitana-Xochimilco y El COLEF, se realizó el 18 y 19 de noviembre. Su objetivo fue promover el intercambio de experiencias de investigación en ciencias sociales y reflexionar sobre su estado actual en México, además de discutir problemas específicos de la actual conformación de la sociedad mexicana en el contexto de los procesos de globalización económica y de transición política.
- Taller de análisis regional sobre parques y áreas protegidas en Norteamérica. Organizado por la

Universidad Simón Fraser y El COLEF. Se llevó a cabo en Tijuana, Baja California del 22 al 24 de marzo. El objetivo del evento fue analizar el estado ecológico de las áreas protegidas y aportar soluciones para mejorarlas y conservarlas. El evento contó con la participación de especialistas de México, Estados Unidos y Canadá.

- Taller “Construcción de la infraestructura espacial de información. Proyecto demostrativo: Cuenca del Río Tijuana”. Evento organizado por la Administración Nacional Oceánica y Atmosférica (NOAA), la Tijuana River National Estuarine Research Reserve (TRNERR), la Universidad Estatal de San Diego (SDSU) y El COLEF, los días 6 y 7 de mayo. Durante el taller los participantes presentaron sus casos de estudio, caracterizaron los temas de acuerdo con la necesidad de información y discutieron e identificaron los proyectos potenciales de la infraestructura del proyecto nacional de datos espaciales.
- Taller “Demografía de la frontera México-Estados Unidos”. El evento, organizado por El COLEF y la Universidad Estatal de San Diego, tuvo por objeto discutir sobre los principales retos a los que se enfrenta la región. Se realizó el 21 y 22 de octubre.
- Taller “Estructuras demográficas y proyecciones de población”. Con el objeto de dar respuestas más claras y precisas a las interrogantes formuladas en censos demográficos en nuestro país y discutir sobre algunas preguntas que surgen ante las demandas de información y de estimación, requeridas en la planeación de la seguridad social y su futuro se reunieron el 17 y 18 de junio, autoridades de diversas dependencias federales, investigadores del Departamento de Estudios de Población y estudiantes de los programas de posgrado de El COLEF.

- Taller-conferencia "Redes de empresas, mercados de trabajo y relaciones industriales". El 3 de junio se realizó el evento que organizaron El COLEF y la Fundación Friedrich Ebert. Su objetivo fue reunir a un grupo de investigadores especializados en asuntos industriales y de empleo que hubieran concluido, o estuvieran por concluir, investigaciones particulares con el fin de conocer, debatir y establecer agendas comunes para futuras investigaciones y esquemas de cooperación. Asimismo, se buscó ofrecer una conferencia en la que se presentaran avances y resultados en investigación comparada. Los participantes analizaron y dialogaron acerca de las redes de empresas y aprendizaje, la industria del vestido y de la electrónica, los mercados de trabajo y los salarios, así como las relaciones industriales.

Participación en ferias de libro

Con la intención de promover las publicaciones de El COLEF, durante 1999 se tuvo presencia en varios de los foros destinados a impulsar la oferta de libros en México y el extranjero. Entre estos destacan la Feria Internacional del Libro de Guadalajara y la de Minería en el D.F. que permiten una promoción directa ante compradores profesionales y distribuidores nacionales y extranjeros.

- XXI Feria Internacional del Palacio de Minería, del 13 al 21 de marzo de 1999.
- Feria del Libro de Semana Santa de Guanajuato, del 29 de marzo al 4 de abril.
- Feria del Libro de Tijuana, del 28 de mayo al 5 de junio.
- I Feria Virtual del Libro Universitario de Xalapa, Veracruz, del 28 de septiembre al 17 de octubre.

- Expo Ambiente Tijuana, del 6 al 8 de octubre.
- VI Feria Nacional del Libro Universitario de Xalapa, Veracruz, del 8 al 17 de octubre.
- IX Feria Internacional del Libro de Monterrey, del 9 al 17 de octubre.
- Feria Anual del Libro y presentación de la producción editorial de El Colegio de Michoacán, en Zamora, Michoacán, del 25 al 29 de octubre.
- Feria Internacional del Libro de Guadalajara, del 27 de noviembre al 5 de diciembre.

Presentación de libros

Para dar a conocer las novedades editoriales publicadas por El COLEF y otras casas editoriales, durante 1999 se presentaron los siguientes libros tanto en foros públicos como académicos.

- La gestión municipal en el área metropolitana de Monterrey, Universidad Autónoma de México, 1998, de Gustavo Garza V. Se presentó el 25 de enero en Monterrey.
- Mujeres y fronteras. Una perspectiva de género, Instituto Chihuahuense de la Cultura y Consejo Nacional para la Cultura y las Artes, 1998, de

Socorro Tabuenca. Se presentó el 11 de marzo, en Tijuana.

- Alternancia política y gestión pública. El Partido Acción Nacional en el gobierno de Baja California, El Colegio de la Frontera Norte, 1998, de Víctor A. Espinoza V. Se presentó el 16 de marzo, en la Feria del Libro del Palacio de Minería, en la ciudad de México.
- El sabio de la fiesta. Música y mitología en la región Cahita-Tarahumara, Instituto Nacional de Antropología e Historia y el Consejo Nacional para la Cultura y las Artes, 1998, de Miguel Olmos. Se presentó el 17 de marzo, en la Feria del Libro del Palacio de Minería, en la ciudad de México y el 10 de diciembre en el Centro Cultural Tijuana, de esta ciudad.
- Población, Desarrollo y Globalización, El Colegio de la Frontera Norte y la Sociedad Mexicana de Demografía, coordinado por René Zenteno. Se presentó el 25 de marzo, en la ciudad de México.
- Miradas de mujer, El Colegio de la Frontera Norte y el Chicana/Latina Research Center, 1998, coordinado por Norma Iglesias. Fue presentado en la Universidad de California en Davis el 7 de mayo.
- Culture across border. Mexican immigration and popular culture, de David Maciel, se presentó el 3 de mayo en Tijuana.
- Matamoros: un estudio regional actualizado, Ayuntamiento de Matamoros, 1998, de Cirila Quintero, Elizabeth Cueva Luna y Jaime Mendoza. Fue presentado el 8 de mayo en Matamoros.
- Franjas fronterizas México-Estados Unidos, Universidad Nacional Autónoma de México, 1998, de Ángel Bassols. Fue presentado el 17 de mayo, en Tijuana.
- La herencia. Arqueología de la sucesión presidencial en México, edición Extra Alfaguara, 1999, de Jorge Castañeda. Fue presentado el 28 de mayo en el marco de la Feria del Libro de Tijuana.
- A Barlovento, de Ricardo Aguilar, se presentó en la dirección regional de Ciudad Juárez el 28 de mayo.
- Género, familia y conceptualización de la salud reproductiva en México, El Colegio de la Frontera Norte, 1999, coordinado por Norma Ojeda. Se presentó en la Feria del Libro de Tijuana, el 31 de mayo.
- Impecable y diamantina: la deconstrucción del discurso nacional, Instituto Tecnológico de Estudios Superiores del Occidente y El Colegio de la Frontera Norte, 1999, de Manuel Valenzuela. Se presentó el 3 de junio en el marco de la Feria del Libro de Tijuana.
- Gerencia pública municipal. Conceptos básicos y estudios de caso., Editorial Porrúa y Centro de Investigación y Docencia Económicas, 1999, de Enrique Cabrero y Gabriela Nava (coordinadores). Se presentó el 4 de junio en el marco de la Feria del Libro de Tijuana.
- El Partido Acción Nacional: la larga marcha, 1939-1994, Fondo de Cultura Económica, de Soledad Loaeza, se presentó el 30 de junio en el Centro Cultural Tijuana.

- Flexibles o productivos, compilado por Francisco Zapata, se presentó el 30 de julio en la dirección regional en Matamoros.
- Los instrumentos económicos para un comportamiento empresarial favorable al ambiente en México, coordinado por Alfonso Mercado, fue presentado en el Centro Cultural Tijuana el 13 de septiembre y el 10 de octubre en el marco de la Feria Internacional del Libro Monterrey 99.
- Federalismo fiscal en México, de Jaime Sampere y Horacio Sobarzo, fue presentado en el Centro Cultural Tijuana el 13 de septiembre.
- Hacia el federalismo fiscal: la reforma al sistema de asignación de participaciones federales a los estados, Instituto Nacional de Administración Pública, 1997, de José Alberto Saucedo, se presentó el 5 y 12 de noviembre en la Universidad Autónoma de Baja California, en Mexicali y Tijuana, respectivamente.
- Modernización educativa y cambio institucional en el norte de México, El Colegio de la Frontera Norte, 1999, coordinado por Víctor A. Espinoza, se presentó el 19 de noviembre en el Centro Cultural Tijuana y el 25 en la Universidad Autónoma de Baja California, en Mexicali.
- Voces de Calafia. El Colegio de la Frontera Norte, 1995, se presentó el 23 y 25 de noviembre, en Tijuana y en la Universidad Autónoma de Baja California en Mexicali, respectivamente.
- Instrumentos y equipo agrícola. Valle de Mexicali, primera mitad del siglo XX, Instituto Nacional de Antropología e Historia, 1999, de María Eugenia Anguiano y José A. Moreno. Se presentó el 9 de diciembre, en Mexicali.

- Aprendizaje industrial en la frontera norte de México: la articulación entre el sistema educativo y el sistema productivo maquilador, de Alfredo Hualde. Se presentó el 14 de diciembre, en Tijuana.

En materia de producción editorial, 1999 marcó una etapa de consolidación en cuanto a los tiempos de producción y el rediseño de algunas publicaciones como la revista Frontera Norte. Las publicaciones realizadas fueron:

Libros

- Población, Desarrollo y Globalización, El Colegio de la Frontera Norte y la Sociedad Mexicana de Demografía, 1999, coordinado por René Zenteno.
- Género, familia y conceptualización de la salud reproductiva en México, El Colegio de la Frontera Norte, 1999, coordinado por Norma Ojeda.
- Impecable y diamantina: la deconstrucción del discurso nacional, Instituto Tecnológico de Estudios Superiores del Occidente y El Colegio de la Frontera Norte, 1999, de Manuel Valenzuela.
- Modernización educativa y cambio institucional en el norte de México, El Colegio de la Frontera Norte, 1999, coordinado por Víctor A. Espinoza,
- Encuesta sobre Migración en la Frontera Norte de México 1996-1997. El Colegio de la Frontera Norte, la Secretaría del Trabajo y Previsión Social y el Consejo Nacional de Población, 1999.

Cuadernos de Trabajo COLEF

- Towards a theory of industrial dynamism, de Willy W. Cortez.
- Economic change and international migration in a crisis context: the case of Jalostotitlán, Jalisco, de Germán Vega Briones.
- Small farmers in the onion business. A case study in Morelos, Mexico, de Magdalena Barros Nock.
- The moors return: The case of spanish migration, de Germán Vega Briones.
- The role of gender inequality in a feminist approach to fertility, de Allison Newby y Germán Vega Briones.
- Structural shifts and changes in the distribution of poverty: the case of Mexico, de Thomas Kelly.
- Convergence, human capital and economic growth, de Alejandro Díaz-Bautista.

CUERPOS COLEGIADOS

Órgano de Gobierno

FIGURA JURÍDICA: ASOCIACIÓN CIVIL

ASAMBLEA GENERAL	CONSEJO DIRECTIVO	REPRESENTANTE PROPIETARIO	REPRESENTANTE SUPLENTE
PRESIDENCIA	PRESIDENCIA		
CONACYT	CONACYT	Lic. Carlos Bazdresch Parada	
SECRETARIO TÉCNICO	SECRETARIO TÉCNICO		
CONACYT	CONACYT	Lic. Carlos O'farrill Santibáñez	Lic. Héctor García Medina
ASOCIADOS	INTEGRANTES		
S E P	S E P	Dr. Daniel Reséndiz Núñez	Dr. Eugenio Cetina Vadillo
S H C P	S H C P	Lic. Alfonso Becerril Zarco	Lic. Carlos Ignacio Fuentes Gómez
Universidad Autónoma de Baja California.	Universidad Autónoma de Baja California.	* Lic. Luis Javier Garavito Elías ** C.P. Víctor Everardo Beltrán Corona	* Mtra. Edna Aide Grijalva Larrañaga ** Mtro. Guillermo Torres Moya
El Colegio de México, A.C.	El Colegio de México, A.C.	Dr. Andrés Lira González	Lic. David Pantoja Morán

SECOFI	SECOFI	Dr. Raúl Ramos Tercero	Lic. Mario Jesús Escobedo Carignan
ORGANO DE VIGILANCIA			
SECODAM	SECODAM	Lic. Alba Alicia Mora Castellanos	Lic. Reynol Castellanos Cepeda.
Titular de la Entidad			Dr. Jorge Santibáñez Romellón
Secretario General Administrativo			Lic. Javier Valenzuela Malagón
Secretario General Académico			Dr. Víctor Alejandro Espinoza Valle
Director General Administrativo y Prosecretario			Lic. Eduardo Rivera Galván

Comités Académicos Internos

Durante 1999 se acordó la creación de dos nuevas comisiones:

COMISIÓN ENCARGADA DE ELABORAR EL ESTATUTO DEL PERSONAL ACADÉMICO:

Esta comisión, creada en 1999, se encarga de la elaboración de los estatutos con los que se establecerán las condiciones y el procedimiento de ingreso, promoción, permanencia, definitividad y evaluación del personal académico de la institución; las condiciones de ingreso a los programas de superación académica y obtención de grado; los requisitos y procedimientos para el año sabático, así como para la asistencia a eventos académicos. El documento final será sometido a los órganos de gobierno correspondientes para su aprobación. La comisión está integrada por seis miembros: dos nombrados por la Presidencia y cuatro investigadores internos elegidos por la comunidad académica.

COMISIONES TEMÁTICAS PARA LA REVISIÓN DEL PADRÓN DE REVISTAS:

Se acordó crear seis comisiones, una por cada departamento académico, integradas de la siguiente manera: el director del departamento académico, un investigador interno y dos académicos externos. Dicha comisión hará una propuesta al Consejo Académico de las revistas especializadas con arbitraje que considere deberán quedar integradas al nuevo Padrón de Revistas. Finalmente dicho padrón será sometido al Consejo Académico y a la Asamblea General de Asociados para su validación.

Las comisiones quedaron integradas de la siguiente manera:

Departamento de Estudios de Administración Pública

- David Arellano, Centro de Investigación y Docencia Económicas
- María del Carmen Pardo, El Colegio de México
- Tonatiuh Guillén, El Colegio de la Frontera Norte
- Vicente Sánchez, El Colegio de la Frontera Norte

Departamento de Estudios Culturales

- Eli Bartra, Universidad Autónoma Metropolitana - Xochimilco
- Guillermo Orozco, Universidad de Guadalajara
- Laura Velazco Ortiz, El Colegio de la Frontera Norte
- José Manuel Valenzuela A., El Colegio de la Frontera Norte

Departamento de Estudios Económicos

- Horacio Enrique Sobarzo Fimbres, El Colegio de México
- Alejandro Mungaray Lagarda, Universidad Autónoma de Baja California
- Noé Arón Fuentes Flores, El Colegio de la Frontera Norte
- Alfonso Mercado García, El Colegio de la Frontera Norte

Departamento de Estudios de Población

- Carlos Welti Chanes, Universidad Nacional Autónoma de México
- Manuel Ordorica Mellado, El Colegio de México
- Rodolfo Cruz Piñeiro, El Colegio de la Frontera Norte
- Roberto Ham Chande, El Colegio de la Frontera Norte

Departamento de Estudios Sociales

- Enrique de la Garza, Universidad Autónoma Metropolitana-Iztapalapa
- Bryan Roberts, The University of Texas at Austin
- Christian Zlonisky, El Colegio de la Frontera Norte
- Jorge Carrillo Viveros, El Colegio de la Frontera Norte

Departamento de Estudios Urbanos y Medio Ambiente

- Boris Graizbord, El Colegio de México
- Ezequiel M. Ezcurra, Natural History Museum
- Tito Alegría Olazabal, El Colegio de la Frontera Norte
- José Luis Castro, El Colegio de la Frontera Norte

DIRECTORIO INSTITUCIONAL

El Colegio de la Frontera Norte, A.C.

(COLEF)

Blvd. Abelardo L. Rodríguez Num. 2925

Zona Urbana del Río de Tijuana

Tijuana, B.C.

C.P. 22320

(01-6)

DR. JORGE SANTIBÁÑEZ ROMELLÓN

Presidente

Dir. 631-35-40

Fax. 631-35-55

Conm. 631-35-35

santi@colef.mx

presid@colef.mx

DR. VÍCTOR ALEJANDRO ESPINOZA VALLE

Secretario General Académico

Dir. 631-35-38

Fax. 631-35-38

Conm. 631-35-35

victorae@colef.mx

LIC. JAVIER VALENZUELA MALAGÓN

Conm. 631-35-35

Secretario General de Vinculación y Apoyo

Fax. 631-35-47

javierv@colef.mx

DR. RODOLFO CRUZ PIÑEIRO

Conm. 631-35-35

Director General de Vinculación y Apoyo Académico

Fax. 631-35-38

rcruz@colef.mx

DRA. MA. SOCORRO TABUENCA CÓRDOBA

(01-16)

Tel. 17-65-93

Directora General del Noroeste

Fax. 18-40-55

tabuenca@infolnk.net

MTRO. FÉLIX ACOSTA DÍAZ

(01-8)

Tel. 346-62-57

Directora General del Noreste

348-73-66

Fax. 333-16-26

felixaco@infosel.net.mx

LIC. EDUARDO RIVERA GALVÁN

(01-6)

Tel. 631-35-35

Director General Administrativo.

631-20-41

Oficinas Académicas

(01-6)

Autopista Tijuana-Ensenada Km. 18

Tel. 631-35-35

San Antonio del Mar, Baja California

Fax. 631-20-38

Representación en el Distrito Federal

Margarita Félix

Camino al Ajusco N° 20, 3er. Nivel.

Dir. 56-44-83-40

Pedregal de Santa Teresa.

Conm. 54-49-30-00

Delegación Magdalena Contreras

Ext. 4224 y 4155

México, D.F. C.P. 01000

MEXICALI

(01-65)

Alfonso Andrés Cortez Lara

Av. Zaragoza # 1850

Tel. 54-74-47

Col. Nueva .

Fax. 54-74-45

Mexicali, Baja California. C.P. 21100

CIUDAD JUÁREZ

(01-16)

Ma. Socorro Tabuenca Córdoba

Av. Campestre N° 100, Campestre Juárez

Tel. 17-65-93

Carretera Juárez-Porvenir

Fax. 18-40-55

Ciudad Juárez, Chihuahua. C.P. 32460

NUEVO LAREDO**(01-87)**

Eduardo Alarcón

Guanajuato # 3332 Col. Jardín, esquina con Allende

Tel. 15-12-63

Nuevo Laredo, Tamaulipas. C.P. 88260

Fax. 15-82-63

MONTERREY**(01-8)**

Roberto García Ortega

Argentina #260, Col. Vista Hermosa

Tel. 346-62-57

Monterrey, Nuevo León. C.P. 64620

Fax. 333-16-26

MATAMOROS**(01-88)**

José Antonio Trujeque Díaz

Paseo de la Reforma #34, entre 14 y 16

Tel. 13-45-59

Col. San Francisco

Fax. 16-16-30

Matamoros, Tamaulipas. C.P. 87350

Dr. Noé Arón Fuentes Flores

Conm. 631-35-35

Director de Posgrado

Fax. 631-35-56

afuentes@colef.mx

